



## PRIMĂRIA ORAȘULUI LUDUȘ

Bd. 1 Decembrie 1918, nr. 26, cod poștal 545200, jud. Mureș  
Telefon 0265-411716, Fax: 0265-413402  
e-mail: ludus@cjmures.ro; web: www.ludus.ro



Operator de date cu caracter personal 2183

Date cu caracter personal prelucrate în conformitate cu prevederile Regulamentului (UE) 2016/679

Nr. 31962 din 20.08.2020

Aprobat,  
Primar,  
Moldovan Cristian



### Caiet de sarcini

privind procedura de achiziție publică de servicii de verificare tehnică în vederea realizării obiectivului de investiții "Extinderea și echiparea structurii educaționale a Școlii gimnaziale Ioan Vlăduțiu, Orașul Luduș, Județul Mureș", cod SMIS 120294

Prezentul caiet de sarcini stabilește condițiile pentru prestarea serviciilor de verificare tehnică în vederea realizării obiectivului de investiții "Extinderea și echiparea structurii educaționale a Școlii gimnaziale Ioan Vlăduțiu, Orașul Luduș, Județul Mureș", cod SMIS 120294, imobil aparținând domeniului public al UAT Luduș, situat pe strada Crinului, nr. 2.

### Descrierea situației existente:

Autoritatea locală este beneficiar al obiectivului de investiții "Extinderea și echiparea structurii educaționale a Școlii gimnaziale Ioan Vlăduțiu, Orașul Luduș, Județul Mureș", cod SMIS 120294, cu o valoare de 10.724.260,52 lei (inclusiv T.V.A.), finanțat în cadrul Programului Operațional Regional 2014-2020, Axa prioritară 10. Îmbunătățirea infrastructurii educaționale, Prioritatea de Investiții 10.1 Investițiile în educație și formare, inclusiv în formare profesională, pentru dobândirea de competențe și învățare pe tot parcursul vieții prin dezvoltarea infrastructurilor de educație și formare, Obiectiv specific 10.1 Creșterea gradului de participare la nivelul educației timpurii și învățământului obligatoriu, în special pentru copii cu risc crescut de părăsire timpurie a sistemului, apel dedicat învățământului obligatoriu.

Descrierea investiției este prevăzută în Anexa nr. 1 la Hotărârea Consiliului Local Luduș nr. 17 din 30.01.2018, atașată caietului de sarcini.

## Descrierea cerințelor

Implementarea obiectivului de investiții se află în faza de elaborare a proiectului tehnic și detaliilor de execuție, fiind necesară, în această etapă, asigurarea verificării tehnice a proiectului.

În conformitate cu prevederile Legii nr. 10/1995 privind calitatea în construcții, republicată, cu modificările și completările ulterioare, verificarea proiectelor privind respectarea reglementărilor tehnice referitoare la cerințele fundamentale aplicabile se efectuează de către specialiști verficatori de proiecte atestați pe domenii/subdomenii și specialități, alții decât specialiștii elaboratori ai proiectelor. Proiectanții sunt obligați să prezinte proiectele elaborate în fața specialiștilor verficatori de proiecte atestați, stabiliți de către investitor, precum și să soluționeze neconformitățile și neconcordanțele semnalate.

În conformitate cu prevederile Regulamentului din 20 noiembrie 1995 de verificare și expertizare tehnică de calitate a proiectelor, a execuției lucrărilor și a construcțiilor, aprobat prin H.G. nr. 925/1995, proiectanții vor preciza în proiectele pe care le elaborează cerințele pe care acestea trebuie să le îndeplinească, pentru ca investitorul să poată apela la specialiștii verficatori de proiecte, atestați corespunzător, de la începutul elaborării proiectului.

Raportat la categoria de importanță a obiectivului de investiții s-a apreciat necesară verificarea proiectului pentru următoarele cerințe:

- A1 – rezistență mecanică și stabilitate;
- B – siguranță în exploatare;
- Cc - securitate la incendiu pentru construcții în toate domeniile
- Ci - securitate la incendiu pentru instalații în toate specialitățile
- D – igienă, sănătate și mediu înconjurător pentru toate domeniile;
- E - economie de energie prin izolare termică corespunzătoare construcțiilor și instalațiilor din construcții pentru toate domeniile;
- F - protecție împotriva zgomotului în construcții pentru toate domeniile;
- Is – instalații sanitare
- It – instalații termice
- Ie – instalații electrice

Alocarea bugetară de 20.000 lei fără TVA se defalcă după cum urmează:

- 3250 lei fără TVA pentru cerința A1 – rezistență mecanică și stabilitate;
- 3250 lei fără TVA pentru cerința B – siguranță în exploatare;
- 3000 lei fără TVA pentru cerința Cc - securitate la incendiu pentru construcții în toate domeniile;
- 3000 lei fără TVA pentru cerința Ci - securitate la incendiu pentru instalații în toate specialitățile;
- 1000 lei fără TVA pentru cerința D – igienă, sănătate și mediu;
- 1000 lei fără TVA pentru cerința E - economie de energie prin izolare termică corespunzătoare construcțiilor și instalațiilor din construcții pentru toate domeniile;
- 1000 lei fără TVA pentru cerința F - protecție împotriva zgomotului în construcții pentru toate domeniile;
- 1500 lei fără TVA pentru cerința Is – instalații sanitare;
- 1500 lei fără TVA pentru cerința It – instalații termice;
- 1500 lei fără TVA pentru cerința Ie – instalații electrice.

Cod CPV 71328000-3 Servicii de verificare a proiectelor de structuri portante (Rev.2)

Prețul se va oferta în lei, fără TVA, pe serviciu prestat.

Criteriul de atribuire aplicat este "prețul cel mai scăzut".

Durata contractului este de 6 luni.

Serviciile vor fi prestate în perioada 8-27 octombrie 2020, maxim 2 zile pentru fiecare cerință. Proiectul verificat integral va fi predat autorității contractante cel târziu în data de 27.10.2020, ora 14.00.

Facturarea se va face la finalizarea prestării serviciilor.

Ofertantul va depune:

- copie după certificatul de înregistrare al persoanei juridice, după caz;
- copie după atestatul verficatorului/verficatorilor pentru fiecare cerință solicitată;
- declarația privind neîncadrarea în situațiile prevăzute la art. 59 și art. 60 din Legea nr. 98/2016 privind achizițiile publice, cu modificările și completările ulterioare (formular nr. 1 anexat);
- declarația referitoare la respectarea obligațiilor privind condițiile de muncă și securitatea muncii, precum și a reglementărilor naționale de mediu (formular nr. 2 anexat);
- formularul de ofertă (formular nr. 3 anexat).

Ofertele se vor depune la sediul autorității contractante din or. Luduș, bd. 1 Decembrie 1918, nr. 26, cod poștal 545200, jud. Mureș sau se vor transmite la adresa de poștă electronică a autorității contractante, respectiv [ludus@cjmures.ro](mailto:ludus@cjmures.ro). Ofertantul câștigător va posta oferta acceptată în catalogul de produse/servicii/lucrări disponibil în SEAP în vederea finalizării procedurii de achiziție.

**Întocmit,  
Serviciul I.A.D.P.,  
Năsăudean Anca**

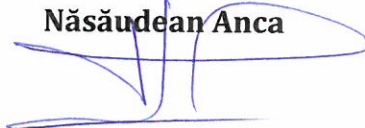



**Anexa nr. 1 la H.C.L. nr. 17 din 30.01.2018**

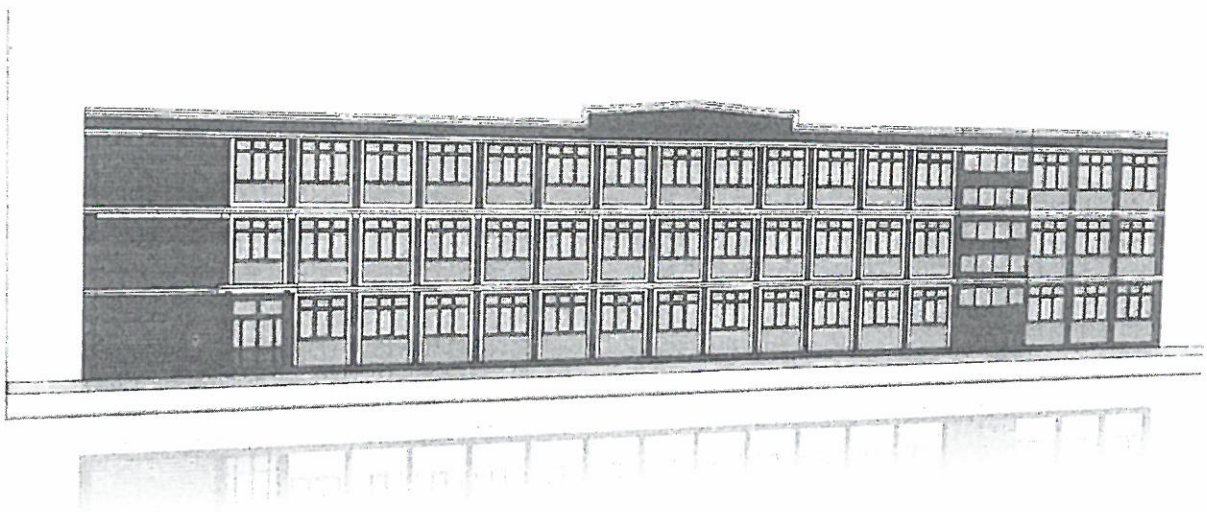

**PROIECT NR. 13/2015 – Rev. - 2017**

**Faza – Studiu de Fezabilitate mixt**

2017

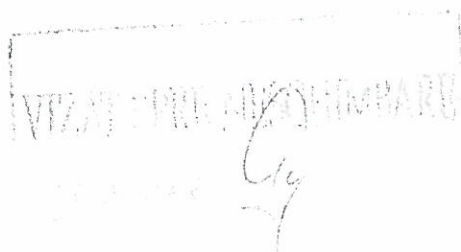

## Descrierea investitiei

Obiectivul de investiții, respectiv Școala Gimnazială Ioan Vladutiu este o unitate de învățământ din orasul Ludus, județul Mureș; forma de finanțare a acesteia este de la buget, iar modul de funcționare este de doua schimburi/zi datorita numarului mare de elevi.

Luând în considerare principiile, politicile și strategiile cu privire la învățământ se conturează necesitatea de a investi în mod continuu în infrastructura acestuia; un asemenea obiectiv de investiții îl reprezintă **„Extinderea si echiparea structurii educationale a scolii gimnaziale Ioan Vladutiu, Orasul Ludus, Judetul Mures”**.

Clădirile care se află în componența școlii sunt :

- corpul C1, având cu precădere funcțiuni de săli de clasă
- corpul C2, având funcțiunea de atelier mecanic
- corpul C3, avand functiunea de sală de sport – amenajată special pentru funcțiunea de educație sportivă, având și un teren de sport în aer liber în imediata apropiere.

Studiul vizează doar cladirea C1.

Corpul de clădire C1 a fost edificat în 1968 și a fost extins în anul 1995 datorita cresterii numarului de elevi inscrisi. In anul 2007-2008 cladirea a fost reabilitata.

Totusi datorita numarului mare de copii inscrisi, chiar si in urma extinderii cladirii salile de clasa sunt insuficiente, in prezent anumite clase desfasurandu-si activitatea în cadrul internatului liceului.

Astfel există 2 clase care își desfășoară activitățile educaționale în cadrul clădirii internatului Liceului din oraș. Acest spațiu este insuficient și nu corespunde cerințelor de igienă pentru desfășurarea activităților educaționale. În acest spațiu camerele de dormit au fost transformate în săli de clasă. O cameră are aproximativ 25,00 m<sup>2</sup> astfel suprafața care revine unui elev dintr-o clasă cu 20 elevi în medie este de 1,25 m<sup>2</sup>, acest spațiu alocat nu respectă prevederile standardelor în vigoare. Pentru a asigura condiții corespunzătoare s-au analizat mai multe oportunități, cea mai concludentă fiind extinderea Școlii Gimnaziale Ioan Vlăduțiu.

De asemenea un numar mare de copii din satele din imprejurimi, frecventeaza cursurile scolii gimnaziale din Ludus, parintii acestora dorind sa le asigurea acestora un

1

1

2

invatamant de calitate, chiar si cu eforturi materiale substantiale din partea lor (in satele de unde provin copiii cursurile se desfasoara conform tipului de predare: invatamantului simultan - copiii din clase diferite sunt scolarizati in aceeasi clasa).

Din 2008 si pana la aceasta data nu s-au mai realizat interventii majore asupra scolii, efectuandu-se doar lucrarile de intretinere in masura fondurilor existente.

Luand in considerare numarul mare de copii care frecventeaza aceasta scoala, aprox. 800 de elevi; a criteriilor si exigentelor actuale cu privire la desfasurarea activitatilor de educatie, se impune ca acesta cladire sa faca obiectul unor masuri ample de conformare pentru a respecta exigentele.

Cu privire la exigentele (NP010-97 „Normativ privind proiectarea, realizarea si exploatarea constructiilor pentru scoli si licee”) in ceea ce priveste cladirile de invatamant, pentru obiectivul de investitie in cauza se remarcă multiple deficiente.

In baza prevederilor din normativul de proiectare pentru scoli, necesitatea, oportunitatea si marimea scolii se exprima in numar de clase.

In anul scolar 2014-2015 la Scoala Gimnaziala "Ioan Vladuti" Ludus studiază un efectiv de 729 de elevi dintre care 417 elevi la ciclul primar - 104 elevi la cele 4 clase pregatitoare si 313 elevi la clasele I-IV, iar la clasele V-VIII studiază un numar de 312 elevi - 105 elevi sunt la clasele cu program sportiv si 207 elevi sunt la clasele cu program normal. In scoala functioneaza un numar de 53 de cadre didactice, din care 20 de invatatori, 33 de profesori calificati si un psiholog scolar.

Conform datelor statistice numarul de clase existente in cadrul Scolii Gimnaziale Ioan Valduti este de 29 si isi desfasoara activitatea intr-un numar de 16 sali de clasa in cadrul cladirii aflate in componenta scolii; in scoala existand si un laborator de informatica.

Activitatile de educatie sportiva se desfasoara intr-o cladire separata avand destinatia de sala de sport. Aceasta nu face obiectul prezentei lucrari.

Din aceste date rezulta ca numarul de clase aferent unei sali este de  $i=29/16 = 1,8$ .

Acest raport se incadreaza in limita prevazuta de normativ care prevede  $i < 2$ , dar este evident ca raportul este la limita superioara, fapt care impune extinderea cladirii; mai ales ca sunt clase care au un efectiv de elevi peste 30 de elevi.

VERSIUNEA PROIECTANT  
[Signature]

## Descrierea situatiei existente

### *Descrierea construcțiilor*

Obiectivul de investiție este compus dintr-un ansamblu de clădiri care se află în componența școlii:

- corpul C1, având cu precădere funcțiuni de săli de clasă
- corpul C2, având funcțiunea de atelier mecanic a fost construita în anul 1973, având fundatii continue de beton, pereti executati din caramida, si acoperis terasa.

Regimul de înălțime este: parter.

Clădirea se încadrează în categoria de importanță C, clasa de importanță III .

Suprafețe:

- construită = 228 mp
- construită desfășurată= 228 mp
- corpul C3, avand functiunea de sală de sport –este o clădire separată, amenajată special pentru funcțiunea de educație sportivă , având și un teren de sport în aer liber în imediata apropiere.

A fost construit în anul 1973, avand fundatii continue de beton, pereti executati din caramida, si acoperis terasa.

Regimul de înălțime este: parter.

Clădirea se încadrează în categoria de importanță C, clasa de importanță III .

Suprafețe:

- construită = 249 mp
- construită desfășurată= 249 mp

Obs. Studiul vizează doar corpul de cladire (C1), atelierul mecanic si sala de sport nu sunt tratate în cadrul acestui proiect, decat în masura în care în cadrul atelierului mecanic sunt instalate centralele termice care incalzesc corpul de cladire C1 – Scoala Gimnaziala Ioan Vladuti.

### **Corpul C1**

Clădirea Școlii Gimnaziale Ioan Vlăduțiu a fost construită în 2 etape: în anul 1968 s-a construit un corp de clădire având regimul de înălțime P+E, care s-a extins în anul 1995, extindere ce are regimul de înălțime P+2E.

Din punct de vedere constructiv, clădirea este din caramida, fundatii continue din beton, planseu din beton peste parter, peste etajul 1 planseul este din lemn, avand

sarpanta din lemn, si invelitoare din tigle. In zona extinsa, cladirea este realizata din caramida, avand fundatii continue din beton, plansee din beton armat, si acoperis tip terasa.

Regimul de înălțime este : parter, etaj 1, si etaj 2 in zona extinsa.

Clădirea se încadrează în categoria de importanță C, clasa de importanță II.

Suprafețe:

- construită = 921 mp
- construită desfășurată= 2763 mp
- utilă = 1729,64 mp

Alcătuirea funcțională a fiecărui nivel este după cum urmează:

Parter: - destinațiile încăperilor sunt: 7 sali de clasa, 1 biblioteca, 1 birou secretariat, 2 grupuri sanitare, holuri de acces, 2 casa scarii si 2 magazii

Etaj I: -8 sali de clasa, 3 birouri, 1 sala profesorală, 1 grup sanitar, holuri de acces, 2 casa scarii, 1 magazie, 1 caserie

Etaj II: 3 sali de clasa, 1 grup sanitar; holuri de acces, 1 casa scarii

Capacitatea clădirii este de 16 săli de clasă, o biblioteca, un laborator de biologie, laborator chimie.

Valoarea de inventar a construcției = 1.874,4294 RON (conform pozitiei 71 din Monitorul Oficial nr. 686 bis din data de 17.09.2002 referitor la inventarul orasului Ludus)

### **Corpul C2**

Clădirea avand destinatia de atelier mecanic a fost a fost edificată aprox. în 1973.

Nu este obiectul prezentului proiect.

### **Corpul C3**

Cladirea avand destinatia de sala de sport a fost construita in anul 1973.

Nu este obiectul prezentului proiect.

### **Situatia propusa**

#### **Corpul de clădire C1**

La clădirea C1 - lucrările de bază ce se vor efectua pentru **extinderea si supraetajarea Școlii Gimnaziale Ioan Vlăduțiu** sunt următoarele:

- consolidarea planseului si a grinzilor de peste etajul 1 in zona părții mai vechi



care se propune pentru supraetajare;

- desfacerea acoperișului de tip șarpantă care închide partea veche;
- realizarea pereților exteriori și interiori pentru etajare din b.c.a. pentru a avea o încărcare din greutatea proprii minime, la colțuri și intersecții de pereți portanți se vor prevedea stâlpișori de beton armat monolit;
- realizarea plăcii peste etajare care va fi din beton armat și capabilă să susțină straturile necesare unui acoperiș terasă;
- punerea în operă a straturilor acoperișului terasă;
- turnarea fundațiilor continue sub pereți portanți pentru extinderea pe orizontală a părții mai noi; această extindere avea 3 niveluri: parter, etaj 1 și etaj 2 și va cuprinde la parter – o magazie cu spatii tehnice, iar la nivelul 1 și 2 câte o sală de clasă și un grup sanitar;
- realizarea pereților exteriori și interiori din cărămidă cu goluri pentru această extindere; la colțuri și intersecții de pereți portanți se vor turna stâlpișori de beton armat;
- realizarea planșeelor de beton armat pentru extindere;
- realizarea acoperișului terasă pentru extindere;
- montarea tâmplăriilor interioare și exterioare;
- realizarea instalațiilor electrice, de alimentare cu apă, canalizare și încălzire cu modificarea în prealabil a puterii centralei termice și a postului de transformare;
- termoizolarea pereților exteriori noi realizați;
- finisarea extinderii și etajării: punerea în operă a tencuielilor, pardoselilor și zugrăvelilor;
- aducerea la starea inițială a zonelor afectate de lucrările de consolidare ale grinzilor planșeului de peste etajul 1.
- realizarea compartimentării cu pereți din ghips-carton hidrofug

Pentru realizarea conformării anumitor spații se va proceda la realizarea de umpluturi ale unor goluri (uși și ferestre) existente și prevederea de noi goluri pentru uși și ferestre necesare conform noilor funcțiuni ale spațiilor din clădire, conform planurilor anexate.

S-a procedat la limitarea lucrărilor de demolare în cadrul structurii existente din

considerentul păstrării integrităţii structurale.

b) *Descrierea, şi a altor categorii de lucrări incluse în soluţia tehnică de intervenţie propusă:*

La clădirea C1 - lucrările ce se vor efectua pentru **reabilitarea Şcolii Gimnaziale Ioan Vlăduţiu** sunt următoarele:

- înlocuirea tamplăriei PVC cu geamuri termopane, cu tamplărie din lemn stratificat cu geamuri termopan tricamerale
- montarea de glăfuri exterioare şi interioare
- montarea stratului de polistiren extrudat de 5 cm sub pardoseala
- clădirea se va termoizola conform măsurilor descrise în auditul energetic respectiv înlocuirea stratului de polistiren expandat de 5 cm în exteriorul clădirii cu un strat de vată minerală bazaltică de 10 cm
- înlocuirea instalaţiei electrice noi şi instalaţii de telecomunicaţii
- înlocuirea instalaţiilor sanitare şi a obiectelor sanitare
- repararea izolaţiei la acoperişul terasa existent
- realizarea tavanului fals pe holuri
- desfacerea sobelor de teracota existente, şi a cosurilor de fun
- dezafectarea instalaţiei de gaz, care alimentează sobele de teracota
- se vor prevedea instalaţii de stingere a incendiilor
- la exterior se vor face lucrări de amenajare a incintei : gard perimetral , porţi de acces , pavarea unor zone din curte pentru a asigura circulaţia şi scurgerea imediată a apelor meteorice, zone verzi ;
- se vor înnoi dotările şcolii corespunzător cu funcţiunile propuse
- se vor realiza finisaje noi la interior :
  - înlocuirea parchetului laminat existent, având o stare medie de degradare, cu parchet laminat pentru trafic greu
  - înlocuirea gresiei şi faiantei din grupurile sanitare şi de pe hol
  - aplicarea de zugrăveli lavabile la pereţi şi tavane ;
  - placarea parţială a pereţilor cu lambriuri de lemn care sunt conforme normelor PSI;

VIDEA SIELE MURAVAREN  
*[Handwritten signature]*

- se vor realiza finisaje noi la exterior :
  - o tencuieli decorative la pereții ce vor fi termoizolați cu stratificatia necesara aferenta
  - o caramida aparenta la soclu
  - o placări ale scărilor exterioare cu plăci antiderapante
  - o se vor prevedea balustrade de protecție în zona scărilor

Lucrările efectuate vor viza și protejarea elementelor naturale existente, în sensul că se vor proteja arborii și arbuștii plantați în curtea școlii și deopotrivă se vor realiza spații verzi pentru a crea un ambient plăcut.

c) Prin lucrările propuse se va realiza o adaptare a clădirii la efectele schimbărilor climatice prin îmbunătățirea nivelului izolării termice și prevederea unor sisteme eficiente de colectare și dirijare a apelor provenite din precipitații.

d) Zona amplasamentului nu se află în nici-o zonă de protecție.

Situl arheologic de la Ludus „Fabrica de zahar”- avand codul pentru Monumente Istorice: MS-I-s\_B-15392. Fiind în prezent sediul Judecatoriei din Ludus, cladirea se afla de cealalta parte a raului Mures.

Zona de protecție a acestuia nu afectează amplasamentul obiectivului de investiții.

e) Caracteristicile tehnice și parametrii specifici investiției rezultate în urma realizării lucrărilor.

Regimul de înălțime pentru corpul C1 va fi: parter, etaj I, si etaj II

Clădirea se încadrează în categoria de importanță C, clasa de importanță II .

Alcătuirea funcțională a fiecărui nivel va fi după cum urmează :

Parter: destinațiile încăperilor vor fi de săli de clasă, biblioteca, birou secretariat, contabilitate, grupuri sanitare, holuri de acces, 2 casa scarii, bufet si magazie

Etaj I: la etaj destinațiile încăperilor vor fi de săli de clasă, birouri, sala profesorală, laborator chimie, fizica, arhiva, casierie, holuri, 2 casa scării, G.S. baieti si fete si personal didactic

Etaj II: la etaj II destinațiile încăperilor vor fi de săli de clasă, holuri, arhiva, si grupuri

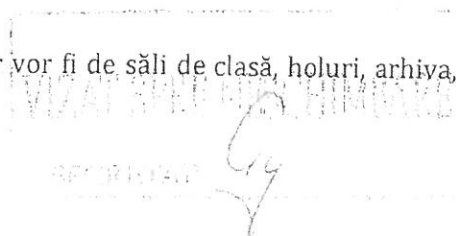

sanitare, casa scarii

**Clădirea C1 va avea suprafețele :**

- construită = 1009,25 mp
- construită desfășurată= 3027,75 mp
- utilă = 2449,48 mp

Capacitatea clădirii va fi de **22 săli de clasă și trei laboratoare.**

Prin proiect s-au luat de asemenea o serie de masuri care conduc la utilizarea eficienta a oricaror resurse (energie electrica, apa, combustibil, aer, timp, etc.), precum si privitoare la rezilienta cladirii la dezastre, masuri detaliate in Studiul de fezabilitate mixt.

Pentru asigurarea accesului la educatie a persoanelor cu dizabilitati, s-au prevazut o serie de masuri, precum: grupuri sanitare cu dotare corespunzatoare, - rampe de acces prevazute cu balustrazi.

Pentru realizarea obiectivului de investitii "Extinderea si echiparea structurii educationale a scolii gimnaziale Ioan Vladutiu, orasul Ludus, Judetul Mures" se vor folosi produse pentru care exista documente de atestare a conformitatii - certificate de conformitate/declarative de performanta, in concordanta cu cerintele si nivelurile minimale prevazute de actele normative si de referintele tehnice in vigoare, aplicabile, astfel cum vor impuse prin memoriile tehnice si caietele de sarcini.

**Principalii indicatori tehnico-economici:**

a) Indicatori maximali :

	Valoare fără TVA [lei]	Valoare cu TVA [lei]
Total investiție	8.221.454,70	9.759.686,86
din care C+M	6.295.421,44	7.491.551,51

b) Indicatori minimali - indicatori de performanță

Capacitatea clădirii va fi de 22 săli de clasă și 3 laboratoare .

Numărul sălilor și funcțiunile realizate îndeplinesc criteriile minime prevăzute de legislația care guvernează proiectarea, realizarea și exploatarea construcțiilor

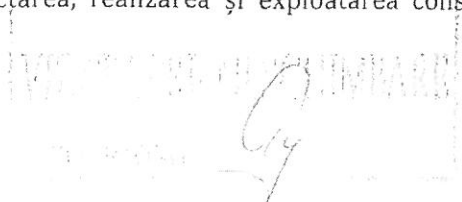



pentru școli, și de asemenea asigură suplimentarea cu alte funcțiuni considerate oportune pentru desfășurarea în bune condiții a activităților didactice.

c) indicatori socio-economici

Indicatori	Valori	U.m.
Suprafața totală desfășurată	3027,75	mp
Valoarea investiției	9.759.686,86	lei
Numărul de locuitori (elevi)	797	loc(elev)
<b>Valoare investiție / mp suprafață desfășurată</b>	<b>3223,41</b>	lei/mp
<b>Raport investiție de bază și alte costuri(operare)</b>	<b>8,088</b>	%
Valoare investiție/ locuitor (elevi)	12.245,52	lei/loc(elev)
Valoare investiție/ locuitor (elevi)/durata serviciu	306,13	lei/loc(elev)/ an

d) Durata estimată de execuție a lucrărilor este de: 9 luni.

Proiectant,

Data:

23.01.2018

ing. Nagy Amalia

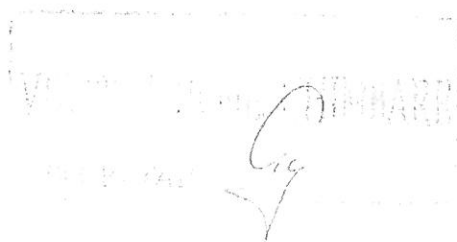

## **MODELE DE FORMULARE**

Formularul 1: Declarație privind neîncadrarea în situațiile prevăzute la art. 59 și art. 60 din Legea nr. 98/2016 privind achizițiile publice, cu modificările și completările ulterioare

Formularul 2: Declarație privind respectarea art. 51 din Legea nr. 98/2016 privind achizițiile publice, cu modificările și completările ulterioare

Formularul 3: Formular ofertă financiară

.....

(denumirea/numele)

### DECLARAȚIE

privind neîncadrarea în situațiile prevăzute la art. 59-60 din Legea nr. 98/2016 privind achizițiile publice, cu modificările și completările ulterioare

1. Subsemnatul/a ....., în calitate de ..... (ofertant/candidat/ofertant/asociat/subcontractant/terț susținător) la procedura de achiziție publică de servicii de verificare tehnică în vederea realizării obiectivului de investiții "Extinderea și echiparea structurii educaționale a Școlii gimnaziale Ioan Vlăduțiu, Orașul Luduș, Județul Mureș", cod SMIS 120294, în temeiul art. 60 din Legea nr. 98/2016 privind achizițiile publice, cu modificările și completările ulterioare, sub sancțiunea falsului în declarații, declar următoarele:

a. nu am drept membri în cadrul consiliului de administrație/organ de conducere sau de supervizare și/sau acționari ori asociați, persoane care sunt soț/soție, rudă sau afin până la gradul al patrulea inclusiv, ce dețin funcții de decizie în cadrul UAT Orașul Luduș;

b. nu sunt implicat în relații comerciale, astfel cum sunt prevăzute la art. 60 din Legea nr. 98/2016 privind achizițiile publice, cu modificările și completările ulterioare, cu persoane ce dețin funcții de decizie în cadrul UAT Orașul Luduș, după cum urmează:

Moldovan Ioan Cristian - primar; Kis Istvan - viceprimar; Giurgea Eugenia - secretarul U.A.T.; Dudilă Marius - administrator public; Precup Mihai Paul - consilier juridic; Suciua Maria - șef birou B.F.C.R.U.; Vălean Răzvan - arhitect-șef; Năsăudean Ionela Anca - șef serviciu Investiții, Achiziții Publice; Căuaci Radu Gheorghe - consilier achiziții publice - Investiții, Achiziții Publice; Grama Florina Emilia - consilier achiziții publice - Investiții, Achiziții Publice; Banea Ioan Adrian - consilier local; Botezan Claudia Maria - consilier local; Ciucă Claudiu Corneliu - consilier local; Covaci Laurean Vlad - consilier local; Deteșan Adrian - consilier local; Enyedi Mihai - consilier local; Hățăgan Olimpiu Sorin - consilier local; Orban Karol Tiberiu - consilier local; Petac Carmen - consilier local; Puia Gelu-Virgil - consilier local; Rad Ioan - consilier local; Szekely Zoltan Levente - consilier local; Șoptorean Ioan - consilier local; Totu Daniel Septimiu Iulian - consilier local.

Subsemnatul declar că informațiile furnizate sunt complete și corecte în fiecare detaliu și înțeleg că autoritatea contractantă are dreptul de a solicita, în scopul verificării și confirmării declarațiilor orice documente doveditoare de care dispunem.

Înțeleg că în cazul în care această declarație nu este conformă cu realitatea sunt pasibil de încălcarea prevederilor legislației penale privind falsul în declarații.

Prezenta declarație este valabilă până la data de \_\_\_\_\_ (se precizează data expirării perioadei de valabilitate a ofertei).

Data completării .....

Operator economic,

\_\_\_\_\_  
(numele reprezentantului legal, în clar)

\_\_\_\_\_  
(semnătură autorizată)

OFERTANTUL

FORMULAR 2

.....  
(denumirea/numele)

**DECLARAȚIE**

privind respectarea art. 51 din Legea nr. 98/2016 privind achizițiile publice,  
cu modificările și completările ulterioare

Subsemnatul ..... (nume și prenume), reprezentant al ..... (denumirea ofertantului) declar pe propria răspundere că mă angajez să prestez *serviciile de verificare tehnică în vederea realizării obiectivului de investiții "Extinderea și echiparea structurii educaționale a Școlii gimnaziale Ioan Vlăduțiu, Orașul Luduș, Județul Mureș", cod SMIS 120294*, pe parcursul îndeplinirii contractului, în conformitate cu obligațiile relevante din domeniile mediului, social și al relațiilor de muncă, stabilite prin legislația adoptată de Uniunea Europeană și legislația națională.

De asemenea, declar pe propria răspundere că, la elaborarea ofertei, am ținut cont de obligațiile referitoare la condițiile de muncă și de protecție a muncii și am inclus costul pentru îndeplinirea acestor obligații.

Data completării .....

Ofertant,

.....  
(nume, semnătură autorizată și ștampilă)



Operator economic

\_\_\_\_\_ (denumirea/numele)

### FORMULAR DE OFERTĂ

Către .....

(denumirea autorității contractante și adresa completă)

1. Examinând documentația de atribuire, subsemnații, ..... reprezentanți ai ofertantului ....., (denumirea/numele ofertantului), ne oferim ca, în conformitate cu prevederile și cerințele cuprinse în documentația mai sus menționată, să prestăm serviciile de verificare tehnică în vederea realizării obiectivului de investiții "Extinderea și echiparea structurii educaționale a Școlii gimnaziale Ioan Vlăduțiu, Orașul Luduș, Județul Mureș", cod SMIS 120294 (denumirea serviciilor) pentru suma de ..... (suma în litere și în cifre, precum și moneda ofertei) plătită după recepția lucrărilor, la care se adaugă taxa pe valoarea adăugată în valoare de ..... (suma în litere și în cifre.)
2. Ne angajăm ca, în cazul în care oferta noastră este stabilită câștigătoare, să începem prestarea serviciilor cât mai curând posibil după primirea ordinului de începere și să terminăm prestarea serviciilor în conformitate cu graficul de execuție ce va fi convenit cu autoritatea contractantă.
3. Ne angajăm să menținem această ofertă valabilă pentru o durată de ..... zile (durata în litere și cifre), respectiv până la data de ..... (ziua/luna/anul), și ea va rămâne obligatorie pentru noi și poate fi acceptată oricând înainte de expirarea perioadei de valabilitate.
4. Până la încheierea și semnarea contractului de achiziție publică această ofertă, împreună cu comunicarea transmisă de dumneavoastră, prin care oferta noastră este stabilită câștigătoare, vor constitui un contract angajant între noi.
5. Precizăm că:
  - depunem ofertă alternativă, ale cărei detalii sunt prezentate într-un formular de ofertă separat, marcat în mod clar "alternativă";
  - nu depunem ofertă alternativă.

(se bifează opțiunea corespunzătoare)
6. Am înțeles și consimțim că, în cazul în care oferta noastră este stabilită ca fiind câștigătoare, să constituim garanția de bună execuție în conformitate cu prevederile din documentația de atribuire.
7. Înțelegem că nu sunteți obligați să acceptați oferta cu cel mai scăzut preț sau orice altă ofertă pe care o puteți primi.

Data \_\_\_\_/\_\_\_\_/\_\_\_\_

(semnatura), în calitate de \_\_\_\_\_, legal autorizat să semnez  
 oferta pentru și în numele \_\_\_\_\_  
 (denumirea/numele operatorului economic)

## Anexa nr. 1 la Formularul de ofertă

Tabel 1

Nr. crt.	Denumire cerință	Valoare fără TVA (lei)
1	A1 - rezistență mecanică și stabilitate	
2	B - siguranță în exploatare	
3	Cc - securitate la incendiu pentru construcții în toate domeniile	
4	Ci - securitate la incendiu pentru instalații în toate specialitățile	
5	D - igienă, sănătate și mediu înconjurător pentru toate domeniile	
6	E - economie de energie prin izolare termică corespunzătoare construcțiilor și instalațiilor din construcții pentru toate domeniile	
7	F - protecție împotriva zgomotului în construcții pentru toate domeniile	
8	Is - instalații sanitare	
9	It - instalații termice	
10	Ie - instalații electrice	

Data completării.....

*Operator economic,  
(semnătură autorizată)*

Nume, prenume: .....

Semnătura .....

în calitate de ....., autorizat să semnez oferta pentru și în numele .....

*(denumire ofertant).*